

Zubná klinika v Hlohovci stavila na rafinovaný dizajn

KUBISARCHITEKTI Andel Elite Dental Center v Hlohovci sa rozhodol, že je čas vybudovať k hlavnej budove prístavbu, ktorá bude slúžiť výhradne pre detských pacientov. Keď si prizval do tandemu ateliér KubisArchitekti, bolo jasné, že v novom pavilóne bude hrať prím drevo. Podnetom na vytvorenie prístavby boli nielen nepostačujúce kapacity zubnej kliniky, ale najmä potreba vytvoriť samostatný pavilón pre detských pacientov. Klient si výstavbu hlavnej budovy manažoval sám, pretože mal skúsenosti. A prístavba už potom vznikla formou dialógu s architektmi.

HLOHOVEC TEXT: YERONIKA RAJNIČOVÁ, FOTO: MICHAL LACHKOVIČ,
PROJEKTOVÁ DOKUMENTÁCIA: KUBISARCHITEKTI



♦ Prístavba nie je veľká, ale z hľadiska prevádzky vie byť samostatná.



↑ Drevo prechádza celou budovou.



↑ Povrch fasády tvorí obklad zo sibírskeho smrekovca.

„Klient dospel k záveru, že použitie dreva je pre nich tentokrát výhodnejšie, respektíve zaujímavejšie riešenie. Chceli sa vyhnúť konvenčným materiálom a vyzdvihnúť ekologický podtón stavby. Zároveň mala byť prístavba útulnejšia, príjemnejšia a vrúcnejšia aj vzhľadom na jej funkciu,“ hovorí Daniel Kubiš pri prezentácii realizácie na Salóne drevostavieb 2021. Pozomok je z južnej i severnej strany obklopený trávnatými plochami a zároveň je verejným parkom, ktorý má priamy kontakt s povodím rieky Váh. Z východnej strany sa nachádza hlavný vstup, ako aj vjazd na parkovisko. Prístavba má obdĺžnikový, ustupujúci pôdorysný tvar s dvoma nadstavanými podlažiami. Hmotou kontrastuje s pôvodným centrom valcovitého tvaru.

Jediné miesto, kde ju bolo možné realizovať, bolo nad technickým zázemím a garážami, aj z dôvodu prepojenia s hlavnou budovou.

Na obedy aj konferencie

„Prístavba nie je veľká, ale z hľadiska prevádzky vie byť samostatná. Na 2. NP sa nachádzajú nielen tri ordinácie, ale aj samostatná recepcia, prebúdzacia miestnosť a laboratórium, respektíve miestnosť pre zamestnancov, ktorá má samostatný prístup zo schodiska,“ opisuje Kubiš. Na klinike robia aj zákroky v plnej narkóze. Museli tomu prispôsobiť široké chodbe a dvere vrátane súvisiacich priestorov. Na 3. NP sa nachádza multifunkčná miestnosť. Väčšinu času sa využíva ako priestor pre zamestnancov na

konzumáciu jedla a trávenie voľného času. Možno ho ale variovať aj na prednášky či konferencie. Kuchynský ostrovček je variabilný, dá sa odsunúť nabok. Aj kuchynská zástena sa dá pre dojem kongresového centra úplne zamaskovať. Vedľa miestnosti sa nachádza priestor, ktorý bol pôvodne riešený ako samostatná zimeá záhrada. Nakoniec ho však pričlenili k hlavnej sále. „Ten priestor bol taký príjemný, presvetlený a vzdušný, že nám bolo ľúto využívať ho len v sezóne. Vznikol tam oddychový salónik, ktorý je veľmi obľúbený,“ vysvetľuje Kubiš.

Všadeprítomné drevo

Drevo prechádza celou budovou. Jediné oceľ bolo použité na zosilnenie a podnož pôvodnej budovy. Z kon-

štrukčného hľadiska je prístavba postavená najmä na ekologických CLT paneloch. Aplikovali ich v stenových a stropných konštrukciách a v pohľadovej kvalite ich nájdeme aj v interieri. Medzi jednotlivými miestnosťami je predsadená rámová konštrukcia deliacich priečok, vyplnená akustickou izoláciou. Architekti siahli po drevo-hliníkových oknách zasklenených izoláčnym bezpečnostným trojsklom. Povrch fasády tvorí obklad zo sibírskeho smrekovca, ktorý je využitý rovnako i na rebrovanie fasády. Doplnujúce materiály fasády objekt vizuálne rozčleňujú na jednotlivé stavebné celky. „Parapety idú v tomto prípade až pod úroveň konštrukcie podlahy. Okná, parapet a nadpražia sa stretávajú v úrovni horizontálnej lamely. Bolo



↑ Rebrowanie je riešené pomocou začapovania a prišraubovania.



↑ Na 3. NP sa nachádza presvetlená oddychová miestnosť.

ANDEL ELITE DENTAL CENTER - PRÍSTAVBA

| | |
|-----------------------------|---|
| Miesto: | UL R. Dilonga, Hlohovec |
| Klient: | Andel Elite Dental Center |
| Dokončenie výstavby: | 2020 |
| Autori: | KubisArchitekti/ Ing. arch. Daniel Kubiš, Ing. arch. Mária Šebová |
| Spoluautor: | Ing. Martin Plošický |
| Realizátor stavby: | Úsporné Drevodomy s.r.o. |
| Zastavaná plocha prístavby: | 44,25 m ² |

to technologicky náročnejšie riešenie a premietlo sa aj do ceny väčších okien, ale myslím si, že z hľadiska celkového rozpočtu to bolo akceptovateľné," približuje Kubiš.

Najväčším zadosťučinením boli podľa architekta detaily fasády. Do budúcnosti na nej má pribudnúť vodiaca konštrukcia na popínavé rastliny, ktoré celú stavbu oživia, rovnako ako aj extenzívna zelená strecha, ktorá je už zrealizovaná. Drevo časom tiež získa patinu. Rebrovanie je riešené pomocou začapovania a prišraubovania tak, aby voda počas dažďa stekala a nekulovala sa na vodorovných prvkoch. Najnáročnejšie dizajnové dvere na stavbe vedú paradoxne do miestnosti pre psov. Dokonca sú skryté za oplotením,

no architekti sa s nimi aj tak vyhrali. Keď sú zatvorené, takmer ich nevidiať.

Neobyčajné výhľady

V interiéri prístavby rovnako dominujú drevené povrchy, kombinované s vinylovou podlahou a prevažne bielym nábytkom. Architekti mali pôvodne inú predstavu o farebnosti lekárskeho vybavenia, no personál ambulancie ich nakoniec prehlasoval. Ako sa ukázalo, nebolo to na škodu. Každý lekár si svoju ambulanciu po dokončení prispôbil vlastnými doplnkami a výsledok vďaka neutrálnemu podkladu nepôsobí rušivo.

Každá ambulancia má výhľad buď na park, alebo na neďaleký Váh. Všade,

kde to bolo možné, navrhli panoramatické výhľady a prispôbili tomu aj orientáciu kresiel. Nedá sa povedať, že by mala prístavba nedostatok svetla. Práve naopak, kritickou otázkou sa stalo chladenie budovy v lete.

Službu urobil Váh - pomocou vŕtaných studní privádzajú do budovy riečnu vodu a následne ňou chladia celú budovu. Klient sa však bál, že takéto chladenie nebude v lete postačujúce. Architekti preto do projektu zahrnuli predprípravu na klimatizáciu. Špeciálnu pozornosť museli venovať aj potrebe výmeny vzduchu, ktorá je v nemocničnom zariadení oveľa vyššia ako v bežnej kancelárskej budove. Prístavba má preto dve rekuperačné jednotky, každú pre jedno podlažie.

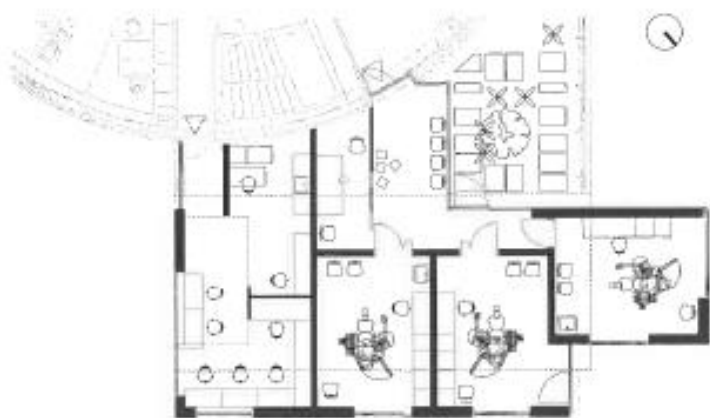

↑ Pôdorys 1. NP



↑ Pôdorys 3. NP

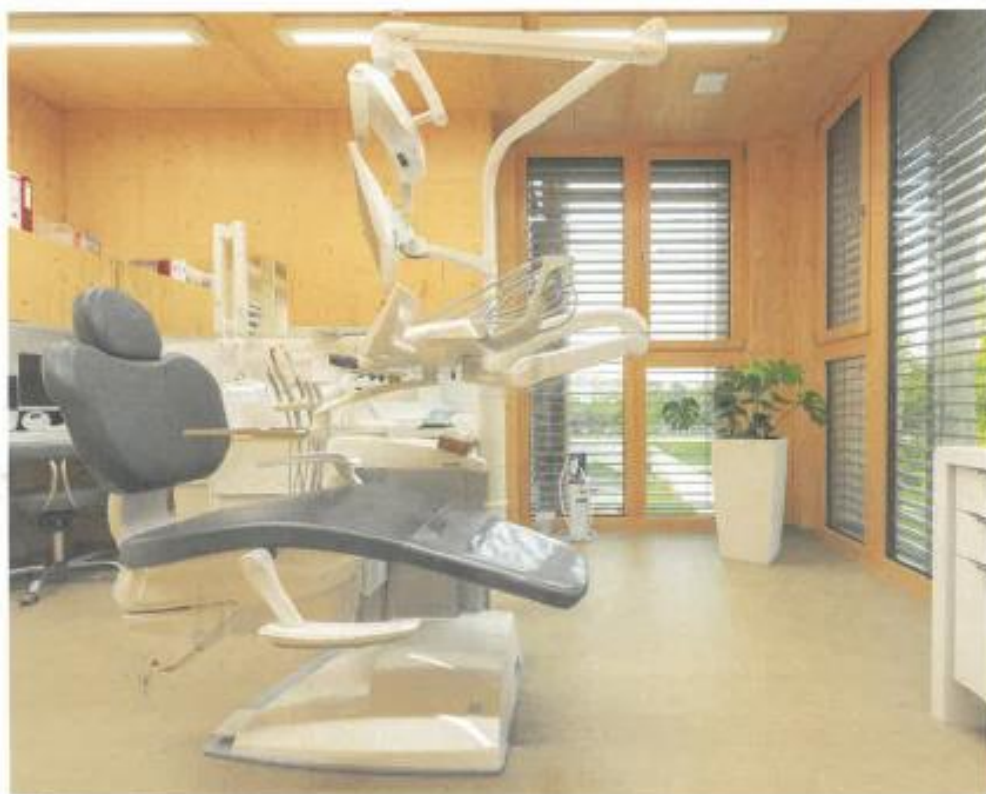

↑ V interiéri dominujú drevené povrchy s vinylovou podlahou a prevažne bielym nábytkom.



↑ Detail fasády.